

ERGON ONLINE

MANUAL DO SERVIDOR

EMISSÃO DE MARGEM CONSIGNÁVEL

Versão 1.0

Junho de 2008



ÍNDICE

1.	APRESENTAÇÃO.....	3
2.	ACESSO AO ERGON ONLINE.....	6
3.	TELA “MARGEM & EMPRÉSTIMOS”.....	7



1. APRESENTAÇÃO

A partir de 16 de Junho de 2008, os servidores do Senado Federal que possuem senha de acesso ao Ergon On-line poderão emitir suas margens consignáveis diretamente no sistema, acessando o endereço eletrônico <https://intra1.senado.gov.br/ergononline>.

Os pensionistas, que não possuem acesso ao Ergon On-line, devem continuar procurando o órgão de Pessoal para solicitar a emissão de sua margem consignável.

A emissão de margem no Ergon On-line está sendo disponibilizada aos servidores no mesmo momento em que se implanta o sistema Consig-Sen – um portal *web* que será utilizado pelos bancos conveniados para efetuar a averbação on-line de empréstimos em folha de pagamento e auxiliar a gestão e controle da carteira de empréstimos, provendo um meio ágil, padronizado e seguro para melhorar a comunicação entre os bancos envolvidos, especialmente na contratação de empréstimos que implicam em compra de dívidas.

A emissão de margem pelo próprio servidor, conjugada com a implantação do sistema Consig-Sen, oferece os seguintes benefícios:

- **Agiliza o processo de emissão de margem**, uma vez que o servidor não mais precisará recorrer ao órgão de Pessoal para solicitar sua margem consignável;
- **Reduz a carga de trabalho** dos servidores dos órgãos de Pessoal do Senado Federal, SEEP e Prodasen;
- **Permite ao servidor acompanhar todo o processo de contratação de seu empréstimo**, a partir do momento em que entrega a sua margem ao banco de sua preferência até a conclusão da operação, com a averbação em folha de pagamento da prestação consignada. O servidor poderá acompanhar o processo de contratação acessando periodicamente o Ergon On-line para visualizar o histórico de ocorrências e operações realizadas com a sua margem;



- **Oferece maior segurança e controle das margens dos servidores**, pois:
 - o servidor somente poderá emitir uma margem por vez; e
 - só poderá emitir nova margem quando:
 - a margem atual perder sua validade, ou
 - a margem atual for cancelada pelo servidor, ou
 - a margem atual for liberada pelo banco que a reteve, ao cancelar a contratação do empréstimo, ou
 - quando terminar o processo de contratação que estiver em andamento, com a averbação da prestação consignada em folha, e que se originou a partir da entrega da margem atual a algum banco conveniado;
 - somente o banco procurado pelo servidor poderá acessar sua margem, pois o documento de margem possui um código de acesso de segurança que deve ser fornecido pelo banco para acessar a margem no Consig-Sen;
 - uma vez de posse da margem e de seu código de acesso, o banco procurado pelo servidor retém a margem do servidor no sistema Consig-Sen, impedindo, a partir desse momento, que a margem possa ser acessada ou usada por outra instituição;
 - o servidor poderá acessar ou imprimir o documento de margem mais de uma vez, a fim de que possa recuperar o documento sempre que necessário, quando não conseguir imprimi-lo na primeira vez (impressora com problemas ou desligada, problemas de comunicação etc.) ou quando inutilizar ou perder o documento. Entretanto, sempre que comandar novamente a impressão da margem emitida, um novo código de acesso é gerado pelo sistema, invalidando o anterior. Tal medida visa:
 - garantir que somente um documento impresso com a margem será válido: aquele que contiver o último código de acesso gerado no momento de sua última impressão; e
 - impedir fraudes com a proliferação de documentos de margem obtidos através de várias cópias impressas da mesma margem;
 - o servidor deve sempre entregar à instituição onde deseja obter o empréstimo a última margem impressa, a fim de lhe garantir o acesso autorizado à sua margem, eliminando qualquer cópia anteriormente impressa;



- ao acessar a margem do servidor no Consig-Sen, o banco conveniado poderá autenticar os dados da margem, conferindo o conteúdo do documento ao confrontá-lo com o conteúdo apresentado no sistema, o que concorre para diminuir consideravelmente as fraudes por adulteração do documento de margem;
- **Oferece maior conforto e agilidade ao servidor** na contratação de novos empréstimos, pois permite que o servidor, a seu critério, forneça ao banco de sua preferência apenas o nº da margem com o dígito verificador e o código de acesso que foram impressos no documento de margem, sem encaminhar o documento de margem impresso em papel num primeiro momento, e com isso permitindo que a instituição acesse a margem do servidor no Consig-Sen e possa avaliar o empréstimo pretendido com maior rapidez.



2. ACESSO AO ERGON ON-LINE

Ao acessar o Ergon On-line, o servidor será apresentado à tela de login do sistema, onde deverá digitar sua matrícula e a senha que lhe foi fornecida.

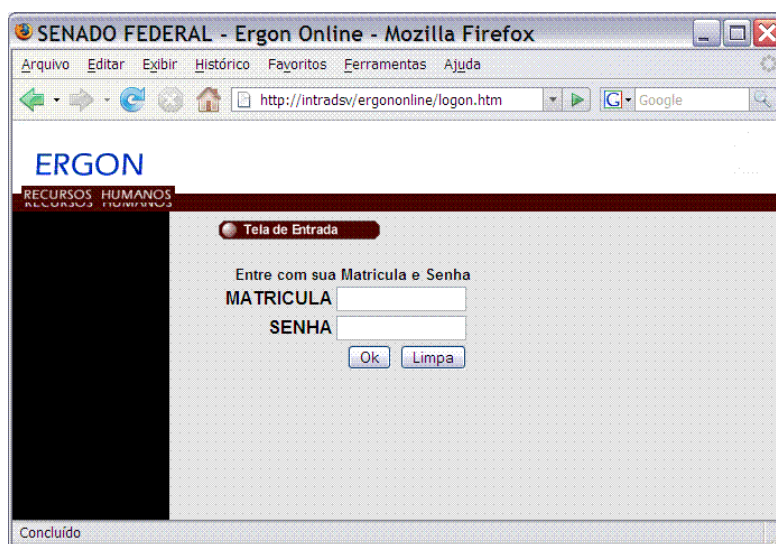

Fig. 1 – Tela de Entrada do Ergon Online

Ao efetuar o login com sucesso, o sistema abre a tela inicial, que contém o menu de acesso, à esquerda e, à direita, apresenta o último contracheque do servidor.

Contracheque						
Mês/Ano	01/2008	Nº Folha	4	Tipo Folha: Comissionados		
Rubricas						
Rub.	Nome Abreviado	Complemento	Compet.	Vantagens	Descontos	Informações
40	Vencimento (Res. 07/02)		01/2008	539,34		
62	GR Comissionado (Res. 07/02)		01/2008	412,80		AP08
205	Serviços Extraord. - Compl.		12/2007	118,69		
310	Aux. Alimentação (Lei 8.460/92)		01/2008	601,20		
310	Aux. Alimentação (Lei 8.460/92)		12/2007	35,40		
311	Auxílio Pré-Escolar	01	01/2008	417,19		
617	Daycoval	CRÉDITO PESSOAL	01/2008		257,20	003/036
880	INSS		01/2008		82,36	8,65%
880	INSS		12/2007		39,52	11,00%
Total Líquido:				1.743,54	2.122,62	379,08

Fig. 2 – Tela inicial do Ergon Online, apresentando o último contracheque do servidor



Para acessar a tela que contém as informações sobre sua margem consignável e seus empréstimos, o servidor deve clicar no item de menu denominado “Margem & Empréstimos”, na coluna à direita. Será apresentada a tela a seguir:

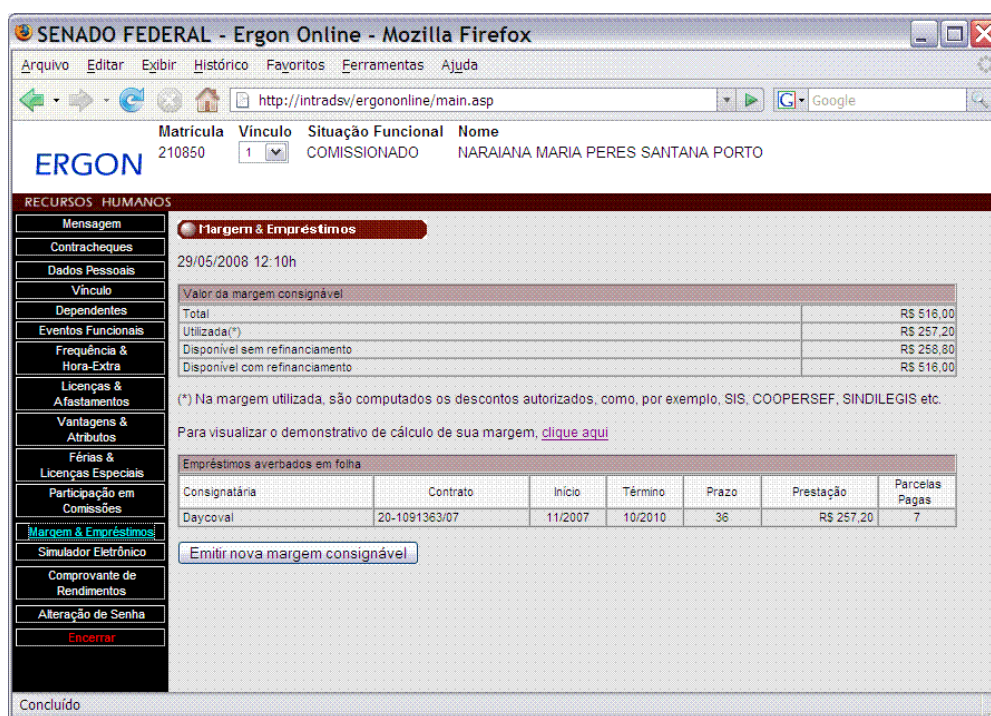

Fig.3“Margem & Empréstimos”

3. TELA “MARGEM & EMPRÉSTIMOS”

A tela de acesso à margem consignável e empréstimos apresenta, no primeiro bloco de dados, informações sobre o valor da margem do servidor e sua utilização, discriminando:

- o valor da margem total
- o valor da margem já utilizada;
- a margem disponível sem o refinanciamento de empréstimos existentes; e
- a margem disponível com o refinanciamento de empréstimos existentes.

Valor da margem consignável	
Total	R\$ 516,00
Utilizada(*)	R\$ 257,20
Disponível sem refinanciamento	R\$ 258,80
Disponível com refinanciamento	R\$ 516,00

(*) Na margem utilizada, são computados os descontos autorizados, como, por exemplo, SIS, COOPERSEF, SINDILEGIS etc.

Para visualizar o demonstrativo de cálculo de sua margem, [clique aqui](#)

Fig. 4 – Destaque do quadro “Valor da margem consignável”

O servidor poderá analisar as informações fornecidas e avaliar a sua condição de obtenção de novo empréstimo e de comprometimento de renda.



Para visualizar o esquema de cálculo da margem, clique no link fornecido (“**clique aqui**”). Será apresentada a tela a seguir, com os valores componentes que foram considerados no cálculo da margem do servidor:

Margem & Empréstimos						
DEMONSTRATIVO DE CÁLCULO DA MARGEM CONSIGNÁVEL						
Margem calculada em 04/04/2008 10:24:30 h						
Base da Remuneração						
Folha	Descrição	Rubrica	Descrição	Complemento	C/D	Valor
4	***	40	Vencimento (Res. 07/02)	***	C	974,30
4	***	62	GR Comissionado (Res. 07/02)	***	C	745,70
(a) Total						1.720,00
Descontos da Previdência						
Folha	Descrição	Rubrica	Descrição	Complemento	C/D	Valor
4	***	880	INSS	***	D	189,20
(b) Total						189,20
Descontos de Pensão Alimentícia						
Folha	Descrição	Rubrica	Descrição	Complemento	C/D	Valor
(c) Total						0,00
Descontos Facultativos						
Rubrica	Descrição	Complemento		Valor		
617	Daycoval	CRÉDITO PESSOAL		257,20		
(d) Total						257,20
Desconto do Imposto de Renda						
Item						Valor
Base do IR (a) - (b) - (c)						1.530,80
(e) Imposto de Renda						23,70
Cálculo da Margem Consignável						
Item						Valor
(f) Total de descontos obrigatórios (b) + (c) + (d)						212,90
(g) % dos descontos obrigatórios sobre a remuneração						12,38%
(h) Margem Total						516,00
(i) Margem Disponível (h) - (e)						258,80
Observações:						
Caso o percentual dos descontos obrigatórios sobre a remuneração (g):						
- seja menor ou igual a 40% da base de remuneração do servidor (a), a Margem Total (h) será igual a 30% da base da remuneração (a);						
- seja maior que 40% e menor ou igual a 70% da base de remuneração do servidor (a), a Margem Total (h) será igual a 70% da base de remuneração do servidor (a), menos os descontos obrigatórios (g);						
- seja maior que 70% da base de remuneração do servidor, a Margem Total (h) será igual a zero (margem não disponível).						

Fig. 5 – Tela apresentando o Demonstrativo de Cálculo da Margem Consignável



O segundo bloco de dados da tela “Margem & Empréstimos” apresenta os empréstimos já averbados na folha de pagamento do servidor.

Empréstimos averbados em folha						
Consignatária	Contrato	Início	Término	Prazo	Prestação	Parcelas Pagas
Daycoval	20-1091363/07	11/2007	10/2010	36	R\$ 257,20	7

Fig. 6 – Destaque do quadro “Empréstimos averbados em folha”

O último elemento da tela é o botão “Emitir nova margem consignável”. Este botão não aparecerá na tela nos seguintes casos:

- Se o servidor possui uma margem ainda válida emitida anteriormente;
- Se o servidor possui uma margem que esteja sendo objeto de contratação de um novo empréstimo que esteja em andamento;
- Se o servidor estiver afastado da folha, de forma que a margem dele não é conhecida pelo sistema. Isso ocorre geralmente quando:
 - o servidor foi recém empossado e a sua primeira folha ainda não foi processada, e
 - o servidor foi afastado do Senado com uma licença sem vencimento.
- Se o servidor solicitou o bloqueio de emissão de sua margem consignável junto ao seu órgão de Pessoal;
- Se o sistema não está liberado para emissão de margem.

Ao clicar no botão de emissão da margem, surgirá a tela de solicitação de confirmação de emissão, conforme a seguir:

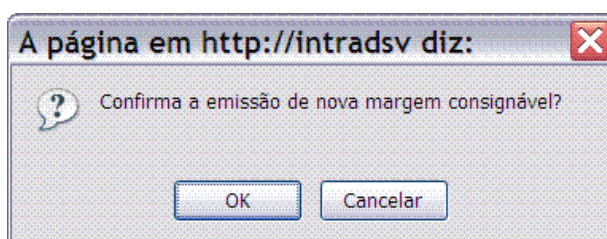

Fig. 7 – Tela de confirmação de emissão de margem

Clique no botão “OK” para emitir a margem consignável.

O sistema irá processar a solicitação de emissão da margem e em seguida apresentará o quadro “Margens emitidas”, conforme a seguir:



Margem	Emissão	Validade	Valor	Consignatária	Contrato	Situação	Imprimir	Ocorrências	Cancelar
49509	29/05/2008	31/05/2008	R\$ 258,80***		***	Aguardando contratação de novo empréstimo	<input type="button" value="Impr"/>	<input type="button" value="Ocor"/>	<input type="button" value="Canc"/>

Prezado Servidor:

Você possui uma margem emitida válida.

Outra margem somente poderá ser emitida:

- após o cancelamento desta margem, ou
- após a averbação do empréstimo que dela se originar, pelo banco de sua preferência, ou
- após o término de sua validade, caso não venha a ser utilizada.

Você poderá cancelar esta margem apenas caso ela não tenha sido entregue e retida por nenhum banco; neste caso, solicite o cancelamento ao banco.

Acompanhe o processo de contratação do seu empréstimo, visitando eventualmente esta página e clicando no botão "Ocor" para ver o histórico de ocorrências/operações realizadas com a margem.

Fig.8 - Destaque do quadro "Margens emitidas"

O quadro apresenta a relação de margens emitidas pelo servidor e contém as seguintes informações:

Campo	Conteúdo
Margem	Nº da margem emitida, sem o dígito verificador
Emissão	Data de emissão da margem
Validade	Data de término de validade da margem
Valor	Valor da margem disponível
Consignatária	Nome do banco que reteve a margem
Contrato	Nº do Contrato que se originou do processo de contratação do novo empréstimo onde a margem foi utilizada
Situação	Situação atual da margem
Imprimir	Botão "Impr" para impressão da margem
Ocorrências	Botão "Ocor" para o visualizar o histórico de ocorrências e operações realizadas com a margem
Cancelar	Botão "Canc" para cancelar a margem



Após emitir a margem, o servidor deve imprimir o documento para levar ao banco desejado. Clique no botão “Impr”. Será aberta uma outra janela do *browser* com o conteúdo da margem, em formato PDF (Acrobat Reader®), conforme exemplo a seguir.

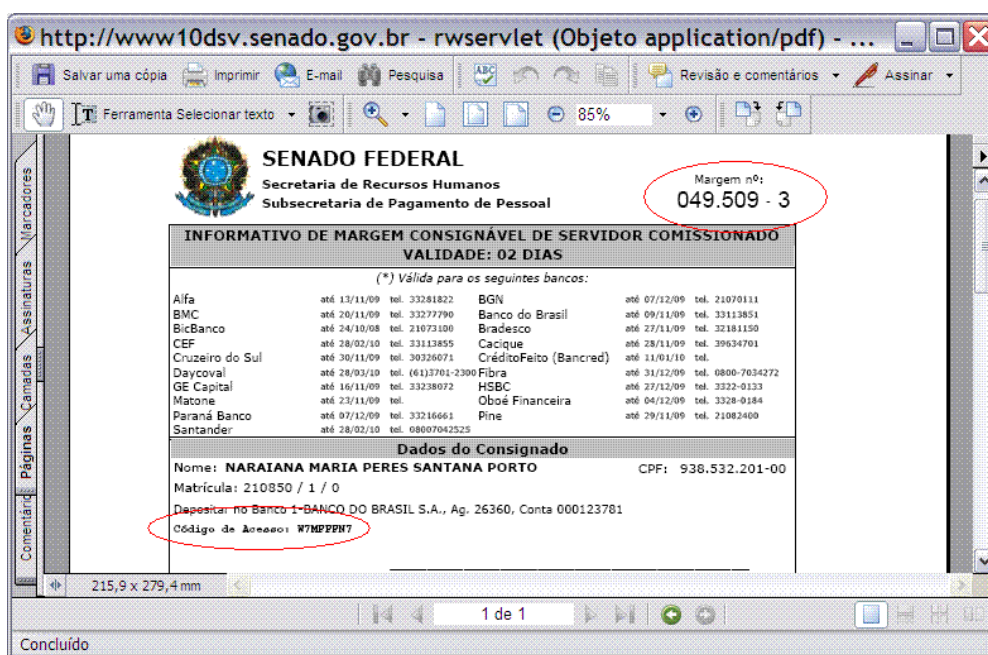

Fig. 9 – Janela com o documento de margem gerado, padrão PDF (Acrobat Reader®) com destaque para o nº da margem e para o código de acesso gerado

O *browser* deve estar habilitado a exibir *pop-up's* e o Acrobat Reader® deve estar instalado na máquina do servidor (dúvidas e problemas, contactar a Central de Atendimento do PRODASEN, ramal 2000).



Para imprimir a margem, clique no botão “Imprimir” na barra de ferramentas do Acrobat. Será aberta a janela de opções de impressão, conforme exemplo a seguir:

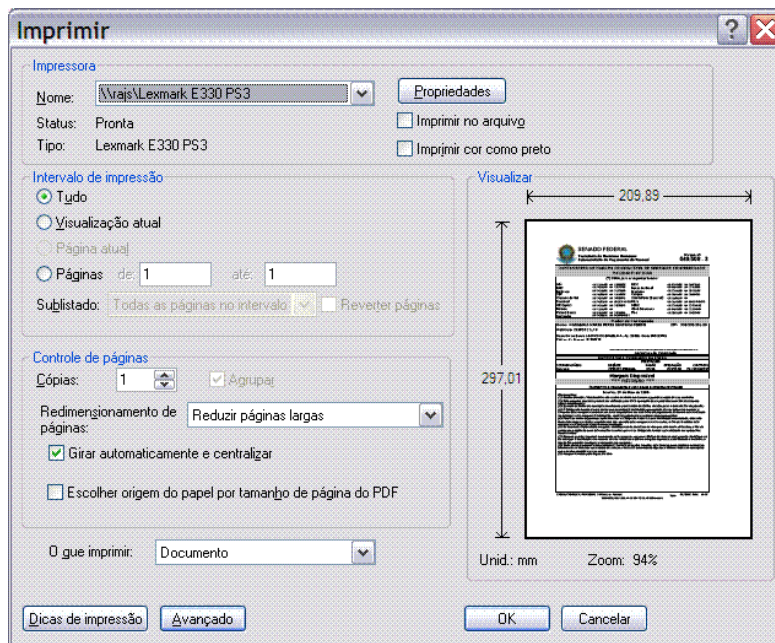

Fig. 10 – Janela de opções de impressão

Selecione a impressora desejada e clique no botão “OK” para imprimir a margem.

Entregue a margem impressa ao banco de sua preferência.

Acompanhe o processo de contratação de seu empréstimo voltando periodicamente ao menu “Margens & Empréstimos” e clique no botão “Ocor” para visualizar o histórico de ocorrências e operações realizadas com a margem.

O histórico apresenta todas operações efetuadas com a margem, conforme exemplo a seguir:

Histórico das operações com a margem nº 49509				
Data e hora	Operação	Usuário	Convênio	Obs
29/05/2008 14:19:57	Impressão de margem	fonseca	***	***
29/05/2008 14:14:07	Impressão de margem	fonseca	***	***
29/05/2008 14:13:49	Impressão de margem	fonseca	***	***
29/05/2008 12:35:10	Emissão de margem	fonseca	***	***

Fig. 11 – Tela apresentando o quadro “Histórico das operações com a margem ...”